

Leanne d'Arc

Episodes symphoniques

pour Grand-Orgue

par

de la Tombelle

1^{re} Partie

Domrémy

1^{re} Pastorale

G.O. : Bourdon & Flute harmon 2^e 8 - Recit : Hautbois - Ped : fonds 8.16

Modérément lent

Recit

(Voix celeste) Recit
 Expressivo

G.O.

poco cresc

Dim

avec la voix celeste, m. 174 le Hautbois en Recit

(Voix celeste) Recit Espressivo

2 all

okey la vous celeste, mettez hautbois

Récit

L = Apparition de S^t Michel

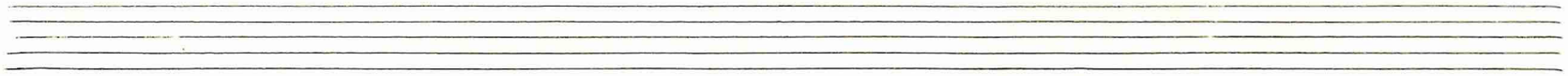

Récit: fonds tres doux 8. G.O.: Bourdon 8. Monte 8. Ped: fonds 8. 16.

Très-lent

4 Triangles sur la face supérieure de l'orgue

Récit *p*

pp

de l'orgue de l'Anchoy

mf

G.O. Thème de l'Anchoy

Poursuite et Développement de l'archaïque

Retour au thème de l'archaïque

pp

Five sets of empty musical staves, each consisting of five lines, arranged vertically on the page.

2^e Partie

Vers Chinon - vers Orleans

Poeme Symphonique

Recit: fonds 2. 8 - g.o: fonds 2. 8 (sans mesure) - Ped: fonds 8. 16

Mouvement modéré

Recit
 (p) légèrement louré (sorte de Chevauchée lente)
 thème de la chevauchée → fin.

(Claviers accouplés)

pp

poco più f

poco rall

I° moto

(Voix céleste)

(Désaccouplez les claviers)

ajouté au G.0 quelques fonds a. 8.

ne laissez au G.0 que des fonds 8 piano.

Andantino (M^o moderé a Pavane)

g.o

pp

(Organe au récit la voix céleste)

(Anches au récit, boîte fermée)

molto legato

Récit *p* (boîte fermée)

Quelques fonds plus *f* au G-O ↗

Tempo lento

Handwritten musical score for the third system, with a *Tempo lento* marking.

Récit (boîte entrouverte)

ouvert. *p. cut.* *f*

(Tirasse R)

rall

M^t de Pavane pour de Charles V^e

leg. -o pp

oteg. Tirane

très lent

oteg les anches en Recit

(Claviers accomplis)

renforcez la pédale

I^o Tempo poco agitato

(oteg. Tirane). Diminu. la Pédale.

Auho Hime de Seamus

Handwritten musical score for the third system, showing further development of the melody and accompaniment.

rall

Piu lento

Handwritten musical score for the fourth system, including performance instructions like "Recit" and "Tirame G.O".

Tirame G.O

renforcing la pedale

Très lent

1^o Tempo

Désaccordez les claviers

Diminuez la pédale.

cresc

ajoutez quelques fonds.

Recit *mf* (boite ouverte)
accoupler les clarinettes

Piu f

accel 2:

16 P anches. Bombarde. 5^e Chœur

garder pour la fin les 16 P anches et le Pedale.

3^e Partie

Reims

I. Entrée Triomphale

Recit: G.O. Led - Grand chœur (sans 1^{er} 2)

Très largement

otg les anches en G.O

anches. T16 I au G.0

Recit

Coda

2 a 11

Largement

ad librement comme mesure (Recitativo Gravi)

A series of seven empty musical staves, each consisting of five horizontal lines.

Recit *Espressivo*

4^e Partie

Bouen

I. La prison

Recit: fonds de 8 et 4 P. G.O: fonds de 16 et 8 P. Ped: fonds de 16 et 8 P.

Extrêmement lent, soutenu, et expressif

piu f

cresc

renforcez la pédale

Diminuy la ped

rall - -

Five sets of empty musical staves, each consisting of five horizontal lines, arranged vertically on the page. These staves are completely blank and contain no musical notation.

L: Les Voix

Récit: Voir celste : G. O. Durand & ; Delata pp. (clavier complet)

Très. calme et très. Douce

And.

tr. lant

a Tempo

z all

5^e Partie

Le Bûcher - le ciel

I: Marche funèbre

Reut. fons. fanchus a 8. G. O fons a 8 I. Ped 8. 16. (Clarius accipit, Torave)

Maestoso

anchus de Recit

très largi
molto rall

1° Tempo

coda

Handwritten musical score for the fourth system, marked "coda". It concludes the piece with a final melodic and harmonic statement.

Clarinete beaucoup - - - - - I^o Moto

metty les 16^e au G. D

anchus 0. 5. 0 (grand chœur)

Pedale ff

accel 2^o

54

otg les anches g. 0

Handwritten musical score for the third system, including the instruction *O in* and *2 all*.

fermez la boîte

Très Lent

Handwritten musical score for the fourth system, featuring the instruction *Recit* and the text *otg les anches Recit - ne laissez que le voix celeste*.

largo

*style divin
celleste
s'inspire
des deux
au
Recit*

coll

2. Apotheose

Recit: Vier Stimmen. S. O. Bassen 8. Sop. 8. 16 f. u. r.

Adagio

rall

58

augmenter par quelques fois au récit Tan G.O.

Larghetto

60

mf

mf

Recit *a Tempo* *Dim*

molto rit^{to}

Recit

de la vie humaine
Fonds de 8 au Recit Moins lent

Fonds de 16 I au G.O. Désaccoupler les claviers

Fonds Très-Doux au G.O

50

(Fonds Très. Deux en Récit)

(Vivace)

Modérément lent

69

f. o *pp*

Diocèse de Périgueux et de Sarlat

FÊTE ANNUELLE

EN FAVEUR DE L'ŒUVRE

DES

VOCATIONS SACERDOTALES

DONNÉE

A Notre-Dame de Bergerac

LE DIMANCHE 4 JUIN 1905, A 3 HEURES

Sous la Présidence de Monseigneur l'Évêque.

AUDITION D'ORGUE

PANÉGYRIQUE DE JEANNE D'ARC

CONCERT SPIRITUEL

AVEC LE CONCOURS

Du Petit-Séminaire, de la Maîtrise, de l'Orphelinat et des artistes
des « Chœurs de Notre-Dame » (200 exécutants).

Pour les places : S'inscrire chez Mesdames les Quêteuses et à l'église Notre-Dame de Bergerac. Les chaises de la grande nef devront être retenues d'avance. Chaque chaise portera le numéro correspondant à la carte délivrée.

AUDITION D'ORGUE ET CONCERT SPIRITUEL

ENTRÉE DE GRAND ORGUE.

FUGUE en **ré majeur** de *Alex. Guilmant*..... Par M. F. BERNACHOT.

CHŒUR D'OUVERTURE.

Chœur de la *Marche du Sacre*, à quatre voix mixtes, de *Gounod* Par la MAÎTRISE DE NOTRE-DAME, etc.

POÈME SYMPHONIQUE DE JEANNE D'ARC

COMPOSÉ POUR LA CIRCONSTANCE PAR M. LE BARON F. DE LA TOMBELLE ET EXÉCUTÉ PAR LUI.

N.-B. — Nos auditeurs remarqueront avec un intérêt particulier que l'ensemble de l'Œuvre se développe en Variations sur l'interprétation de deux mélodies maîtresses, celle de l'Archange en **la bémol majeur**, — celle de l'Héroïne en **ut majeur**.

I. — Domremy. — *a).* Vie des Champs. La Pastourelle et ses compagnes chantant des cantiques populaires sous l'Arbre des Fées.

Allegretto en **la mineur**.

b). L'Apparition de saint Michel. « Il y a grand pitié au royaume de France ; enfant, c'est toi que Dieu a choisie pour sauver la patrie. Quitte ton père, tes compagnes, tes champs, va, va... »

Adagio sostenuto en **la bémol majeur**.

II. — Vers Chinon. — *a).* Chevauchée de Jeanne vers le Roi à travers la France dévastée.

b). Vers Orléans. L'assaut des Tournelles. Sus aux Anglais, victoire !
(*a* et *b* sont réunis.)

Sinfonia poetica en **fa majeur**.

III. — Reims. — *a).* Entrée triomphale. Marche sacrée parmi les méandres des rues étroites, où la foule, avide de voir Jeanne, se précipite et s'écrase.

Marziale en **mi majeur**.

b). — Messe du sacre. La France, qui s'incarne dans l'Héroïne, implore le Christ pour ses enfants.

Andante sostenuto en **si bémol majeur**.

IV. — Rouen. — *a).* Jeanne trahie, abandonnée, torturée, se lamente dans sa prison, pleurant sa jeunesse et sa patrie.

Largo sospirando en **fa mineur**.

b). Les Saintes consolent Jeanne, lui parlant des gloires futures de la France et du Ciel.

Lento en **sol majeur**.

V. — Le Bûcher et le Ciel. — *a).* La foule ameutée et pleine d'horreur. — La mort dans les flammes. — Cris de détresse. — *Jesu, Jesu, mi !*

Amara lamentazione en **ut mineur**.

b). — L'âme de Jeanne entre au Ciel. Cantique des Vierges. Chœur des Héros et des Sauveurs de peuples.

Maestoso heroico en **la majeur**.

SERMON

PANÉGYRIQUE DE JEANNE D'ARC

Par Sa Grandeur Monseigneur DELAMAIRE, Évêque de Périgueux et de Sarlat.

QUÊTE POUR L'ŒUVRE.

Elle sera faite immédiatement après le sermon, par :

M ^{me} la Marquise DE FOUCAULD	M ^{me} d'ESCATHA.
DE LARDIMALIE.	M ^{me} HESBERT.
M ^{me} la Comtesse DE ROYÈRE.	M ^{lle} Isabelle LABUTHIE.

Les personnes qui n'auraient pu assister à la cérémonie sont priées de vouloir bien envoyer leur offrande à Mesdames les Quêteuses ou à M. le chanoine PONCEAUD, trésorier de l'Œuvre des Vocations.

INTERMÈDE.

Chœur. — *Laudate pueri*..... MARCELLO.
4 voix mixtes et Grand Orgue alternant.

SALUT DU SAINT-SACREMENT

- I. — *Ave, verum Corpus*..... MOZART.
4 voix mixtes.
- II. — *Ave Maria*..... PALESTRINA.
4 parties inégales et a capella.
- III. — *Tu es Petrus*..... TH. DUBOIS.
4 voix mixtes et répons du Grand Orgue.
- IV. — *Tantum ergo*..... BACH.
Unisson.
- V. — Chœur sur la *Marche du Sacre*. GOUNOD.
Par M. F. BERNACHOT.

SORTIE DE GRAND ORGUE.

FINAL de la 4^e Symphonie..... CH. M. WIDOR.
Par M. F. BERNACHOT.

M. l'abbé NOGUÉ, maître de chapelle, dirigera le chant.
M. F. BERNACHOT, organiste à Notre-Dame, tiendra l'orgue d'accompagnement.

JEANNE D'ARC

EPISODES SYMPHONIQUES

PAR F. DE LA TOMBELLE

Première Apparition de l'Archange St-Michel
(Fresque de LE NEPVEU au Panthéon, Paris)

EXÉCUTÉS A COGNAC SUR LE GRAND ORGUE DE SAINT-LÉGER
PAR L'AUTEUR

PROGRAMME

PREMIÈRE PARTIE

DOMRÉMY

1. Pastorale, en *la* mineur.
2. Apparition de saint Michel, *largo* en *la*^b majeur.

DEUXIÈME PARTIE

VERS CHINON VERS ORLÉANS

Chevauchée, persuasion du roi, départ, bataille
(Poème symphonique en *fa* majeur).

CINQUIÈME PARTIE

LE BUCHER - LE CIEL

1. Marche funèbre, en *ut* mineur.
5. Apothéose, en *la* majeur.

Bénédictio du T. S. Sacrement

Andante Religioso. <i>M^{me} Aubert.</i>	F. DE LA TOMBELLI.
Panis Angelicus. <i>M^{me} Cabibel.</i>	P. FAUCHEY.
Tantum Ergo à 4 voix. <i>Par la Maîtrise de Saint-Léger.</i>	F. DE LA TOMBELLI.

TROISIÈME PARTIE

REIMS

1. Entrée triomphale, en *mi* majeur.
2. Action de grâces, *lento* en *si*^b majeur.

QUATRIÈME PARTIE

ROUEN

1. La Prison, *adagio* en *fa* mineur.
2. Les Voix, chœur angélique, en *sol* majeur.

Domrémy

1^{er} MORCEAU : *Pastorale.*

Il y avait grande désolation au pays de France. L'Anglais occupait presque tout le royaume, et le roi Charles VII pensait à se retirer en Dauphiné ou en Espagne, laissant tout à son vainqueur, lorsque dans une pauvre maison de la Lorraine naquit Jeanne Darc, le jour de l'Épiphanie 1412. — Ce fut « une bonne fille simple et douce. Elle allait volontiers à l'église et aux saints lieux. Elle filait, faisait le ménage comme font les autres filles. Elle se confessait souvent. Elle rougissait quand on lui disait qu'elle était trop dévote, qu'elle allait trop à l'église » (1). Pendant qu'elle gardait les brebis de ses parents, « les oiseaux des bois et des champs venaient manger son pain dans son giron : le loup ne mangea jamais ouaille de son troupeau ».

Tantôt la jeune pastoure rêvait sous les grands arbres du bois *Chesnu*, écoutant les rumeurs confuses de l'air et de la feuillée, plongeant ses yeux dans les longues vallées qui coulent vers la France ; tantôt elle entendait les lamentables récits qu'on faisait sur les calamités du royaume de France, du beau « royaume de Jésus » ; tantôt elle s'oubliait au fond de la petite église du village, comme en extase devant les saintes images et priant tous les saints du paradis pour la France si chère.

Elle n'apprit ni à lire, ni à écrire. Elle grandit, devint forte et belle ; mais simple et réservée. Tout le monde connaissait sa douceur, sa piété, sa charité secourable. Ils voyaient bien que c'était la meilleure fille du village, celle que les saintes du paradis appelleraient plus tard « Fille de Dieu ! »

Premier motif typique exprimant la simplicité, la sérénité dans le décor des champs, pendant qu'un second motif populaire, moitié chanson, moitié cantique, se développe doucement. Sur une modulation caractéristique apparaît, pour la première fois, le thème de Jeanne légèrement réduit. C'est

(1) Témoignage de Haumette son amie de cœur.

Jeanne pastourelle, naïve et encore ignorante de sa mission. Le dialogue continue entre les divers motifs, sans secousse, calme, confiant, dans la tiédeur de la nature printanière, tandis que le second thème s'éloigne par fragments dans le calme du soir.

2^e MORCEAU : *Apparition.*

L'autel était prêt; le feu du Ciel descendit. Un jour d'Été Jeanne courait dans la prairie avec ses compagnes et les devançait toutes, comme soulevée par une force invisible. Tout à coup elle croit entendre une voix qui la rappelle vers sa mère. A peine entrée dans le jardin, la voix « moult belle et douce : » « Jehanne la Pucelle, fille de Dieu : sois « bonne et sage, fréquente l'Eglise, mets ta confiance au Seigneur; il « faut que tu ailles en France! » Elle ne voit personne, mais une grande lumière brille du côté de l'Eglise. Saisie par cette première révélation de sa destinée, elle veut s'en rendre digne et, pour cela, elle voue sa virginité au Seigneur.

La voix se fait entendre de nouveau, le visage d'un archange se découvre dans la lumière : « Je suis l'archange saint Michel; je viens te « recommander de la part du Seigneur que tu ailles en France, que « tu ailles au secours du Dauphin, afin que par toi il recouvre son « royaume. »

Puis le chef des célestes armées lui amena deux bienheureuses : Sainte Catherine et Sainte Marguerite pour être ses conseillères. Les premières frayeurs de Jeanne se changèrent en joie et en amour. Elle attendait impatiemment ses frères du Paradis; elle pleurait quand ils la quittaient; elle eût voulu qu'ils l'emportassent avec eux. Et toujours les apparitions lui parlaient de sa mission, « de la grande pitié qui était au royaume de France, » des maux qu'elle seule devait finir. Ils l'exhortaient d'aller trouver le Dauphin Charles et de le mener sacrer à Reims.

Jeanne se débattait contre elles; elle répondait qu'elle n'était qu'une pauvre femme qui ne saurait ni chevaucher, ni mener la guerre. Mais les Saintes répétaient toujours : « Va en France, va en France. »

Accompagné par le haut de l'harmonie, et comme émer-

geant d'un nimbe vapoureux, se développe la phrase de l'archange dont les premières mesures forment un fragment caractéristique revenant, vers la fin, dans le dessus des timbres, comme un écho répété par les anges.

Vers Chinon - Vers Orléans

3^e MORCEAU : *Chevauchée, Bataille.*

Jeanne dit : Il faut absolument que j'aille vers le Dauphin car mon Seigneur le veut ainsi : « J'irai, quand même je devrais user mes jambes jusqu'aux genoux. »

A Vaucouleurs, elle doit vaincre la malveillance et l'incrédulité de Beaudricourt. A ceux qui s'apitoient sur elle « Ne me plaignez pas; c'est pour cela que je suis née » s'écrie-t-elle en poussant son cheval sur la route de France. Elle fait cent vingt lieues à travers les bois et les champs, par des sentiers impraticables, passant à gué des rivières débordées pour arriver enfin à son roi, le 6 Mars 1429.

Hélas! Ce roi était tout différent de ses rêves. Entouré de courtisans frivoles et égoïstes, il s'était mis à leur niveau. Que leur importait le sort de la France? Jeanne a donc contre elle toutes les influences politiques de la Cour. Quelques prêtres seuls et quelques guerriers comprennent d'abord sa mission; puis les grands théologiens de la Faculté de Poitiers la proclament, envoyée de Dieu. Enfin le roi Charles, miraculeusement vaincu par elle, lui donne une escorte pour la conduire à Orléans.

Elle y entre le 30 Avril, sous les yeux des Anglais paralysés par tant d'audace. Bientôt les attaques et les combats se succèdent comme les éclats de la foudre. En cinq jours les armées de Bedford sont battues et prennent la « fuite laide et honteuse. » Orléans est délivré. C'était le dimanche, 8 Mai, 1429.

La campagne se continue par les prises de Jargeau, Meung, Baugency, Patay. « En nom Dieu, chevauchez hardiment contre eux, » disait-elle, « quand ils seraient pendus aux nues; nous les aurons. » Mais il faut aller à Reims faire sacrer son roi. C'est un hardi voyage dans un pays ennemi; elle en fait une marche triomphale. — La sublime

enfant ne changeait pas seulement la fortune de nos armes, elle changeait les âmes. Le soldat oubliait son avidité et ses passions brutales, il allait « sans folle femme, » sans pillage, sans marché pour sa solde, vivant de ce qu'on lui donnait, content de tout, pourvu qu'il suivit la Pucelle.

Jeanne dirigeait les troupes, décidait les combats et les sièges, commandait les mouvements stratégiques et les attaques. La petite bergère était devenue grand capitaine. En elle s'incarnait le bonheur et le génie de la France.

Motif très typique, représentant la chevauchée lente de Domrémy à Chinon ; devenant parfois impatiente d'arriver, parfois lasse de la distance, parvenant enfin au but. Imposition du thème de Jeanne, consciente, affirmative et inspirée.

Tableau de la cour frivole et nonchalante de Charles VII, exprimé par quelques mesures discrètes d'une pavane, brusquement contrariée par le motif de Jeanne, impérieux et dramatisé.

Dialogue entre ces deux motifs, qui tour à tour se cherchent et se fuient. Celui de Jeanne devient plus persuasif, celui de la pavane ne reparait plus que modifié, haché, pendant que le rythme de la chevauchée revient comme accompagnement au thème de Jeanne, de plus en plus entraînant et héroïque.

Le motif de la chevauchée se transforme complètement pour devenir, sur les mêmes notes, une véritable marche guerrière. Un *crescendo*, longuement préparé, amène la conclusion *fortissimo* sur laquelle, pendant que les dessus se livrent à des déluges de notes, résonne, dans le maximum d'éclat, la phrase de l'archange qui domine toute la symphonie. Au plus fort de la mêlée, trois mesures avant la fin, revient à la basse le motif de Domrémy, — la fille des champs devenue le génie d'une armée.

Reims

4^e MORCEAU : *Entrée triomphale.*

Le 16 Juillet 1429 Charles le Victorieux entrait solennellement dans sa ville de Reims.

Dès que le roi parut aux portes de la ville, on éleva au-dessus de sa tête un dais, au ciel d'azur, semé de fleurs de lis d'or. Les cloches et les trompettes accompagnaient les chants de triomphe. Le peuple ivre de bonheur criait de toutes parts Noël ! Noël ! Les rues étaient ornées de riches tapis et jonchées de fleurs et de branches d'arbres.

L'armée du roi offrait le plus beau spectacle : la musique guerrière, les brillantes armures, les bannières levées, les parures des coursiers, les riches couleurs des Seigneurs remplissaient la cité d'une pompe éblouissante.

Le dais royal attirait tous les regards. Là, à côté du roi, marchait la merveilleuse Jeanne, le heaume sur la tête, l'étendard en sa main et le baudrier de son épée au côté. Elle se sentait plus heureuse qu'au triomphe d'Orléans.

« Jamais, disait-elle, Oncque ne vit si bon peuple, si bien affectionné à son roi ».

Les rites s'accomplirent à la cathédrale au milieu d'un peuple immense et enivré de ce triomphe. Seul le Dauphin, entouré de sa cour avait pris place dans le sanctuaire. Jeanne la Pucelle était debout, son étendard en main. « Il était à la peine, » dit-elle plus tard à ses accusateurs, « c'était bien raison qu'il fût à l'honneur. »

On eût dit qu'autour d'elle, à l'appel des trompettes qui sonnaient « à faire fendre les voûtes de l'église, » s'animait tout le peuple immobile et muet des statues de séraphins, d'évêques et de rois qui remplit la basilique. Jeanne semblait l'ange de Dieu présidant à la résurrection de la France.

Après de sonores accords de début, motif de marche lente, solennelle, accompagnant un cortège qui se déroule processionnellement. Le même motif revient trois fois, de plus

en plus soutenu, comme pour souligner les différents groupes qui figurent dans le défilé.

Quelques mesures de développement amènent en modulant une seconde idée, d'allure noble, représentant le passage du Roi, et, en tonalité mineure, celui des Femmes de la Cour. Puis, dans toute sa force, ce premier motif, combiné avec le thème de Domrémy, triomphal, inonde de sonorité le cortège qui est censé arriver dans la Cathédrale.

Une cadence plagale amène quelques mesures du chant du *Te Deum*, et la conclusion se fait sur trois longs accords qui résument les trois modulations typiques sur lesquelles la marche est construite.

5^e MORCEAU : *Action de grâces.*

Lorsque l'Archevêque eut versé l'huile sainte sur le front du roi et déposé la couronne sur sa tête, Jeanne quitte l'autel et vient se prosterner devant Charles VII, embrassant ses genoux et pleurant à chaudes larmes. Tout le monde pleurait aussi.

« O gentil roi, lui dit-elle, maintenant est fait le plaisir de Dieu qui voulait que je fisse lever le siège d'Orléans, et que je vous amenasse, en votre cité de Reims, recevoir votre digne sacre, montrant que vous êtes vrai roi, et qu'à vous doit appartenir le royaume de France. »

Des acclamations entrecoupées de sanglots donnent à ce discours toute sa signification. C'est le *Te Deum* de la Patrie reconnaissante.

Rien de si grand ne s'était accompli dans la cité de Saint-Rémi depuis le baptême de Clovis.

Le début de la phrase est inspiré du chant grégorien de l'office du jour (16 Juillet). Les premières notes de l'*Introït* y figurent tout d'abord, puis la phrase se transforme et devient le thème modifié de Jeanne, lequel, bientôt, se fond avec

le motif de l'archange. Il n'y a pas de combinaison de thèmes exprimant une pluralité de sentiments ; c'est une phrase unique, une seule voix qui se développe tour à tour sur le chant d'église, la mission et la prédiction, accompagnée par un rythme neutre qui ne sert qu'à en soutenir l'harmonie.

Rouen

6^e MORCEAU : *La Prison.*

Jeanne ne devait pas rester dans son triomphe, parce que Dieu marque toujours les grandes âmes par la douleur, et qu'il demande le martyre aux âmes héroïques. Elle devait donc avoir son martyre.

Après le sacre de Reims, Jeanne aurait délivré la France en une seule campagne, si elle n'en eût été empêchée par les intrigues de la politique, par les hésitations de son roi, par l'ingratitude de tous. Blessée devant Paris, elle fut prise à Compiègne par les Bourguignons, et vendue aux Anglais pour une grosse somme d'argent.

La prisonnière de guerre avait droit aux honneurs ordinaires de la guerre : elle, si chevaleresque, devait pouvoir payer la rançon de sa délivrance : c'eût été une honte de tuer ce prisonnier après la bataille. La rancune et la haine féroce des Bedford, Winchester et Warwick lui refusèrent ces honneurs, et décidèrent de la brûler comme sorcière et hérétique.

On chercha un évêque et des prêtres du parti anglais pour faire cette besogne. Ils se trouvèrent, et vendirent chèrement leurs services. Les Judas se succèdent ainsi dans l'église de Jésus-Christ.

Jeanne arrivée à Rouen, fut jetée dans les prisons du château et enfermée dans une cage de fer avec des chaînes au cou, aux pieds et aux mains. Un jour, elle tomba malade après avoir mangé d'une carpe envoyée par son féroce juge. Warwick dit aux médecins : « Pour rien au monde « le roi ne voudrait que Jeanne mourût de mort naturelle. Le roi l'a « achetée cher ; il ne veut pas qu'elle meurt, si ce n'est par justice, et « brûlée. »

Elle est en proie à la terreur que lui donnent ses juges, aux angoisses

que ces iniques prêtres veulent jeter dans sa conscience, aux menaces et aux infames attentats de ses geôliers. Rien ne lui est épargné, ni la privation de soins et de nourriture, ni les interrogations les plus hypocrites, ni les injures, ni même les coups et les obsessions les plus basses des soldats. Ce fut comme la nuit précédant la mort du Juste sur le Calvaire ; elle n'eut, comme lui, ni un défenseur, ni un consolateur ; et cette nuit dura cinq mois : cinq mois de douleur pour abattre son âme.

Sonorités épaisses, grises, harmonies torturées, sans rappel d'aucun motif typique. C'est le décor sonore figurant un cachot où il n'y a même plus place pour la pensée. Après un passage de force exprimant la révolte, l'angoisse, la terreur du jugement, le calme revient, sur ces mêmes harmonies pénibles, comme resserrées et suintantes. C'est, dans l'horreur du cachot, la fatigue et le sommeil qui l'emportent.

7^e MORCEAU : *Les Voix.*

Les consolations vinrent du ciel. Les voix de Jeanne se firent entendre à son oreille et continuèrent à la conseiller : « La voix m'a parlé hier trois fois : elle me parle ici même : elle me dit : parle hardiment : fais bon visage : Dieu t'aidera... Les voix me parlent chaque jour. Si elles ne me confortaient pas, je serais morte. Je ne puis tous les jours bien entendre ce qu'elles me disent à cause du bruit des prisons et des noises des gardes... Ah ! je les ouïrais bien mieux si j'étais en quelque forêt ! »

C'est l'écho de ces voix du ciel que nous entendons dans les réponses si péremptoires qu'elle fait à ses juges. Elle est ferme et courageuse, comme on l'avait vue sur les champs de bataille ; elle déjoue les ruses les plus hypocrites ; elle fait éclater son innocence au milieu des intrigues les plus ténébreuses.

Une seule fois, la faiblesse humaine se retrouva dans la pauvre abandonnée. Malade à mourir, transportée devant la mort dans un cimetière, enserrée par les sophismes, obsédée par les sollicitations ; craignant, sur les dires de l'évêque et des prêtres qui la trompent, de devenir

hérétique et apostate, enfin toute hors d'elle-même, elle consentit à dire qu'elle s'était trompée et à faire abjuration de ses erreurs.

Mais l'affreuse mise en scène finie, elle est aussitôt relevée par ses voix : « Dieu m'a mandé par saintes Catherine et Marguerite, que c'est grand pitié de la trahison que j'ai consentie... et que je me damnais pour sauver ma vie..... Vrai est que Dieu m'a envoyée !... Mes voix m'ont dit que j'avais fait grande mauvaiseté de confesser que je n'eusse pas bien fait ce que j'ai fait... »

Après quoi elle ne faiblira plus. Ainsi le Sauveur avait dit au Jardin des Olives : « Mon père que ce calice s'éloigne de moi ». Mais après la visite de l'Ange, il dit à ses apôtres : « Levez-vous et allons » *Surgite eamus*. Les forces de la créature fléchissent où notre Dieu resta fort. Mais, relevée par ses voix, Jeanne subira son martyr.

Sur une tonalité imprécise, tour à tour majeure et mineure, dans l'extrême douceur, murmure, transformé, le motif de l'archange, en notes égales cette fois. Par cet artifice il a perdu, quoique reconnaissable, son aspect héroïque et affirmatif. Ce n'est plus la prédiction, mais la consolation mystique. Puis, comme s'évanouissant à travers les murailles, les voix, formant de vagues harmonies, semblent monter, s'éteindre et disparaître dans les hauteurs éthérées !

Le Bûcher - Le Ciel

8^e MORCEAU : *Marche funèbre.*

Le 30 Mai 1431, un cortège de huit cents hommes d'armes escortait une charrette sur laquelle Jeanne était assise, et qui se rendait sur la Place du Vieux-Marché de Rouen. Toutes les troupes anglaises étaient sur pied. Une foule immense et angoissée était accourue de la ville et des campagnes voisines. Le deuil était dans toutes les âmes qui n'étaient pas anglaises.

Jeanne vint d'abord devant ses juges pour entendre sa sentence. Ensuite elle s'agenouilla et commença à haute voix une longue et ardente prière. Elle pardonna à tous le mal qu'ils lui avaient fait. Ce pardon s'étendait à deux rois et à deux royaumes. Elle réclama des prières de ceux de son parti et de l'autre. La scène fut si touchante que les démons qui l'entouraient se retrouvèrent des hommes ; tous se mirent à pleurer, même Cauchon, même Wincester. Puis elle demanda le crucifix, l'embrassa « moult étroitement et longuement. »

Dix mille personnes fondaient en larmes sur cette jeune fille de dix-neuf ans qu'on sentait être la victime innocente des vengances les plus basses. Pas une fibre humaine ne remua chez les guerriers anglais. Ces bêtes sauvages étaient ivres de voir se tordre et mourir dans la flamme celle qui les avait « bouté hors de France. » Ils hâtent le supplice. Le bourreau l'attache au fatal poteau et approche sa torche brûlante. Jeanne jette un cri, puis elle parle vivement à son confesseur. Saint Michel lui apparaît encore et on entend confusément sur la place : « Oui, mes voix étaient de Dieu. Tout ce que j'ai fait, je l'ai fait par ordre de Dieu. Non, mes voix ne m'ont pas trompée. »

La flamme montait : elle fit éloigner les deux moines qui l'assistaient pour qu'ils n'en fussent pas atteints. On n'entendit plus que des invocations entrecoupées de cris arrachés par l'horrible tourment d'une longue agonie. On n'entrevoyait plus Jeanne qu'à travers la fumée et les flammes. Soudain le vent écarta ces tourbillons ardents. Jeanne poussa un cri terrible comme le cri du Sauveur mourant sur la croix : « Jésus ! Jésus ! » Puis elle pencha la tête et rendit son âme au Dieu qui l'avait envoyée.

Début très caractéristique avec emploi de fragments du motif de la chevauchée. Après un long repos, reprise du thème de Jeanne, condamnée mais fière, calme et masculine tout d'abord, mais devenant dans la suite de plus en plus angoissée. Développement des deux thèmes figurant le cortège, reprise du début dans toute sa force, et, par quelques mesures extrêmement vigoureuses et dures, évocation du tableau de l'arrivée, de l'échafaud, du feu !

Long *diminuendo* ramenant le motif de Jeanne, motif

abandonné, amoindri, lamentable, pendant que, très lent, très calme, très pacifique, résonne la phrase de l'archange amplifiée, immense, laquelle termine le morceau, *pianissimo*, sur trois accords occupant toute l'échelle musicale, comme une apparition gigantesque couvrant le firmament.

9^e MORCEAU : *L'Apothéose.*

La mission de Jeanne et son sacrifice sont accomplis. La domination étrangère qu'elle a ébranlée, ne se raffermira plus ; la nationalité française qu'elle a refaite, ne périra plus. Pas une âme ne fut plus française que celle-là : aucune action ne fut plus puissante que la sienne sur la vie d'un peuple. Cependant, elle fut méconnue, abandonnée et finalement vaincue, comme celui qu'elle proclamait son Seigneur et le seul vrai roi de France.

Ses féroces assassins jetèrent ses cendres au vent : il ne fallait pas que la France pût avoir ses reliques. « Nous sommes perdus, » disait le secrétaire du roi d'Angleterre « parce que nous avons brûlé une sainte. »

L'Eglise la première releva sa mémoire. Vingt ans après sa mort, elle révisa le procès de Rouen, et une sentence juridique du Pape vint flétrir l'iniquité du tribunal de Rouen et réhabiliter la glorieuse Pucelle.

Bientôt le peuple de France revint plein d'amour vers cette femme qui l'avait sauvé. Il se reconnut en celle qui était si bien sa fille, de la vraie race du sol, d'une nature primitive, comme lui, capable de tous les héroïsmes quand l'idéal l'entraîne dans l'au-delà. Et, fier d'avoir été, par elle, la vraie force victorieuse de l'étranger, il la revêtit de la plus haute gloire qu'il pouvait lui donner ; il voulut en faire sa SAINTE. Cette parole murmurée d'abord sous le toit des chaumières, puis sur les lèvres de nos grands orateurs, dans les livres de nos historiens, cette parole grandissant toujours est devenue l'acclamation universelle du peuple pour celle qui, après la Mère du Sauveur, est le plus grand honneur de la femme dans l'histoire de l'humanité.

Dans les temps primitifs c'eût été la canonisation de Jeanne par le suffrage populaire : elle fut montée sur nos autels pour y rester toujours le plus pur modèle de la simplicité, de l'héroïsme, de la chasteté et de la foi en Dieu.

Une autre canonisation se prépare pour la vénérable Jeanne, qui augmentera sa gloire, et nous rendra plus fiers d'être les fils de la France. O Dieu qui avez tant aimé la France ! O Jésus qui avez régné sur nous par le bras de la vénérable Jeanne ! Dans ces jours où baissent, avec la foi de nos pères, les vertus, les mœurs et l'antique patriotisme ; donnez-nous encore pour guide et sauveur celle que vous avez si bien faite pour la France. Que la « bonne et douce Pucelle » soit élevée sur nos autels, et qu'il n'y ait plus de Français qui ne suive son étendard, l'étendard de JÉSUS MARIA. Nous trouverons alors et nous verrons les vrais moyens de nous sauver ; car, en Jeanne la Vénérable, il y a le peuple de France ; et il y a la France, notre Patrie. *Hosanna ! Hosanna !*

Quelques mesures du motif de Jeanne devenu méconnaissable, après lesquelles, sur un accompagnement d'arpèges, se développe alternativement la phrase de l'archange et le motif de Jeanne, ce dernier redevenu vivant, illuminé, mais extatique et super humain ! Suivant un court dialogue entre ces deux thèmes, reprise de la chevauchée, du motif de Domrémy, de celui des voix, et, pour conclure, les dernières notes, à la basse, de la prédiction ; après quoi, *pianissimo*, sur des harmonies très lentes et une pédale de *la* jusqu'à la fin, tout un chœur d'anges semble chanter dans les nues jusqu'à la dernière cadence où, tout en haut, pur, éthéré, dégagé de tous les autres thèmes, rayonne le motif idéalisé de Jeanne. Ce motif s'élève et plane, telle l'âme virginale, libérée par la mort, de la contrainte corporelle, tandis qu'un court appel des harmonies de la prison, altérées et pénibles, évoque les angoisses, les tortures physiques et morales, le martyr enfin concluant l'épopée en glorieux prélude de la sanctification !

Ecole Catholique de Saint-Joseph

L'Education chrétienne des enfants est ce qui importe le plus pour les familles et pour l'avenir d'un pays ; car c'est la religion seule qui peut inspirer les vertus nécessaires au foyer domestique et à la vie sociale.

L'enfant qui respecte Dieu et qui écoute la voix de sa conscience, conservera toujours le respect et l'amour de ses parents ; sa jeunesse sera réservée et honnête ; il deviendra un homme bon et utile à la Société, tandis que l'enfant sans religion, sera tout le contraire, parce qu'il n'a point de règle pour sa conscience et pour sa vie morale.

Or, c'est un fait malheureux que dans nos écoles publiques on veut élever les enfants sans religion. On y donne des fournitures de bureau, des cantines scolaires, de la gymnastique et un peu de science, mais pas une pensée religieuse. On y forme peut-être le corps et l'esprit des enfants ; on ne s'occupe jamais de leur cœur et de leur âme.

A l'école catholique nous voulons donner aux enfants ce que donnent les autres au point de vue matériel, et y ajouter la formation du cœur qui fait les hommes et les chrétiens.

Mais tandis que les écoles sans Dieu puisent à pleines mains dans les caisses publiques tout l'argent qu'elles veulent, nous n'avons d'autres ressources que celles de la charité. C'est pourquoi nous faisons appel à la générosité de tous ceux qui ont à cœur le bien et l'avenir de notre pays. Nous avons besoin de ressources abondantes ; car non seulement il faut que notre école catholique libre puisse vivre ; mais il faut qu'elle soit prospère, que nous doublions le nombre de ses élèves, et qu'elle étende dans les principaux quartiers de la ville, son influence bienfaisante.

C'est pour cela que nous avons organisé cette Fête de Charité du 10 Mars, dans laquelle un de nos meilleurs artistes français nous apporte le concours le plus généreux et le plus désintéressé.

Vous voudrez bien donner largement à la quête qui y sera faite sous les auspices de la Vénérable Jeanne d'Arc, l'âme la plus française et la plus chrétienne qui fut jamais.

Nous sollicitons de plus des souscriptions annuelles régulières, qui sont le ferme soutien de notre œuvre. Notre appel sera entendu, car notre œuvre touche aux meilleurs intérêts de toutes les familles et à l'avenir de notre pays.

Le Comité de l'Œuvre de l'Ecole catholique de St-Joseph.

Jeanne d'Arc relève l'Épée de la France

Jeanne d'Arc

Suite d'Episodes symphoniques
pour orgue

par

F. de Tannberg

Analyse thématisque

Jeanne d'Arc

analyse thématique

La mission de Jeanne =

Thème de Doureny =

Motif des champs =

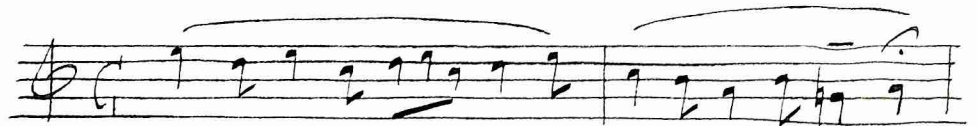

Voix de l'archange

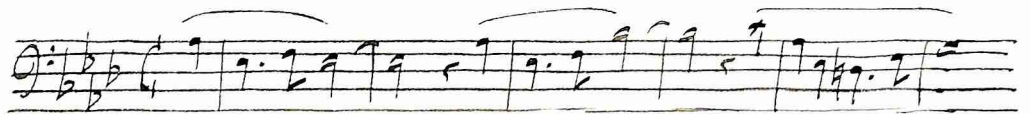

Thème de la chevauchée

Motif de la pavane

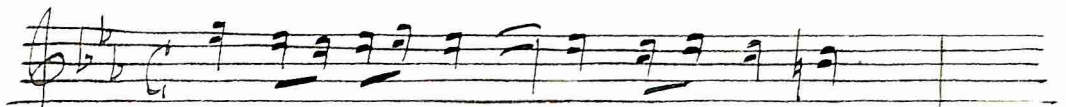

Transformations
du thème à Jeanne

Exemples formidables
du motif de l'archange

Fragmente Typiques
de S. Chavanche

Le Deum

Chant Grégorien
Introit pour le fête
en 16 Juillet.

1^{er} Morceau - Domremy

Premier motif typique exprimant la simplicité, la sérénité populaire, moitié chanson, moitié cantique, se développe doucement. Sur une modulation caractéristique apparaît pour la première fois le thème de Jeanne un peu réduit. C'est Jeanne pastournelle, naïve et encore ignorante de sa mission. Le dialogue continue entre les divers motifs sans heurt, calme, confiant dans la tiédeur de la nature printannière tandis que le second motif s'éloigne par fragments, dans le calme du soir.

2^e Morceau - Apparition

Accompagnée par le haut de l'harmonie, et comme émergeant d'un nimbe nuageux, se développe la phrase à l'archange dont les premières mesures forment un motif caractéristique qui, à la fin, revient dans le dessus comme un écho par les anges.

3^e Morceau - Chevauchée - Bataille -

Motif très-typique représentant la chevauchée lente de Domremy à Chinon, devenant parfois impatiente d'arriver, parfois lassée de la distance, parvenant enfin au but. Imposition du thème de Jeanne consciente, affirmative et inspirée.

Tableau de la cour frivole et nonchalante de

Charles VII, esquissé par quelques mesures discrètes
de Jeanne, impérieusement contrariée par le motif
Dialogue entre ces deux motifs qui, tour à tour se
cherchent et se fuient. Celui de Jeanne devient
plus persuasif, celui de la pauvre ne reparait plus
que modifié, haché pendant que le rythme de
la chevauchée revient comme accompagnement au
thème de Jeanne de plus en plus entraînant et héro-
-que.

Le motif de chevauchée se transforme complètement
par devenir, sur les mêmes notes, une véritable marche
guerrière. Un crescendo longuement préparé amène
la conclusion fortissimo sur laquelle, pendant que
les dessus se livrent à des déluges de notes, résonne
dans le maximum d'éclat, la phrase de l'archange
qui domine toute la symphonie. Au plus fort de
la mêlée, trois mesures avant la fin, revient à la base
le motif typique de Douémy, la fille des champs
devenue le génie d'une armée

4^e Morceau - Entrée Triomphale

Après de sonores accords de début, motif de marche lente,
solennelle, accompagnant un cortège qui se déroule procession-
-nellement. Le même motif revient trois fois de plus en plus
soutenu, comme pour souligner les différents groupes qui
figurent dans le défilé. Quelques mesures de développement,
modulant, amènent une seconde idée, d'allure noble représentant

le passage du Roi, et en tonalité mineure celui des femmes
de la cour, puis, dans toute sa force, le premier motif
sonorité le cortège qui est censé arriver dans la Cathédrale.
Une cadence plagale amène quelques mesures du chant
du Te Deum et la conclusion se fait sur trois longs
accords qui résument les trois modulations typiques
sur lesquelles la marche est construite.

5^e Morceau - Messe du Sacre.

Action de grâces de Jeanne exprimée par une phrase inspirée
du chant Gregorien de l'office du jour (16 juillet) Ce
chant s'emmanche en un moment avec le thème de Jeanne
transformé lequel, bientôt se fond avec le motif de
l'archange. Il n'y a pas de combinaison de thèmes, c'est
une phrase unique, une seule voix qui se développe tout-à-
-tout sur le chant d'Eglise, la mission et la prédiction
accompagnée par un rythme neutre qui ne sert qu'à en
soutenir l'harmonie

6^e Morceau - La prison

Sonorités épaisses, grises; harmonies torturées, sans rappel d'aucun
motif typique. C'est le décor sonore figurant un cachot
où il n'y a même plus place pour la pensée. Après un
passage de force exprimant la révolte, l'angoisse, la
terreur du jugement, le calme revient sur les mêmes
harmonies pénibles, comme humides et saintantes. C'est, dans

l'horreur du cachet, de fatigue et le sommeil qui l'em-
-portent.

7^e Morceau - Les voix

Sur une tonalité imprécise, tour-à-tour majeure et mineure, dans l'extrême douceur murmure, transformé, le motif de l'archange. Par l'emploi de notes égales, il a perdu, quoique reconnaissable, son aspect héroïque et affirmatif. Ce n'est plus la prédiction, mais la consolation; puis, sur des harmonies fus-nageuses, les voix semblent monter pour s'éteindre et disparaître dans le ciel.

8^e Morceau - Marche funèbre.

Début très-caractéristique avec emploi de fragments du motif de la chevauchée. Après un long repos, reprise du thème de Jeanne condamnée et consentante, non dramatique tout d'abord et devenant de plus en plus torturé. Développement de ces deux thèmes figurant le cortège, reprise du début dans toute la force et quelques mesures, extrêmement vigoureux et durs comme harmonie, figurant l'arrivée, l'échafaud, le feu!

Long diminuendo ramenant le motif de Jeanne, motif abandonné, amoindri, lamentable, pendant que très-lent très-calme, très-pacifique, résume la phrase de l'archange, amplifiée, immense, laquelle termine le morceau pianissimo sur trois accords occupant toute l'échelle musicale en ut majeur, comme une apparition gigantesque couvrant le firmament.

9^e Moreeau - Apothéose -

Quelques mesures du motif de Jeanne, presque méconnais-
-sable, après lesquelles, sur un accompagnement d'arpèges,
le motif de Jeanne, ce dernier redevenu vivant, illuminé,
mais super-humain. Après un dialogue entre les deux
thèmes, reprise de la chevauchée, du motif de Domremy,
de celui des voûtes et, pour conclure, les dernières notes, à la
basse, de la prédiction; après quoi, pianissimo, sur des
harmonies très-lentes et une pédale de la jusqu'à la fin
tout un chœur d'anges semble chanter dans les nues
jusqu'à la dernière cadence où, tout en haut, pur,
éthéré, dégagé de tous les autres thèmes, rayonne le motif
d'idéalité de Jeanne; et fin sur trois longues harmonies
qui conduisent l'épopée.

F. de Toullet

Jeanne d'Arc

ÉPISODES SYMPHONIQUES

PAR

F. DE LA TOMBELLE

(EXÉCUTÉS SUR LE GRAND ORGUE PAR L'AUTEUR)

PROGRAMME

PREMIÈRE PARTIE

Domrémy

1. Pastorale, en *la* mineur.
2. Apparition de saint Michel, *largo* en *la* majeur.

DEUXIÈME PARTIE

Vers Chinon Vers Orléans

Chevauchée, persuasion du roi, départ, bataille
(Poème symphonique en *fa* majeur).

TROISIÈME PARTIE

Reims

1. Entrée triomphale, en *mi* majeur.
2. Action de grâces, *lento* en *si* majeur.

QUATRIÈME PARTIE

Rouen

1. La Prison, *adagio* en *fa* mineur.
2. Les Voix, chœur angélique, en *sol* majeur.

CINQUIÈME PARTIE

Le Bûcher - Le Ciel

1. Marche funèbre, en *ut* mineur.
2. Apothéose, en *la* majeur.

Domrémy

1^{er} MORCEAU : *Pastorale.*

Premier motif typique exprimant la simplicité, la sérénité dans le décor des champs, pendant qu'un second motif populaire, moitié chanson, moitié cantique, se développe doucement. Sur une modulation caractéristique apparaît, pour la première fois, le thème de Jeanne, légèrement réduit. C'est Jeanne pastourelle, naïve et encore ignorante de sa mission. Le dialogue continue entre les divers motifs, sans secousse, calme, confiant, dans la tiédeur de la nature printanière, tandis que le second thème s'éloigne par fragments dans le calme du soir.

2^e MORCEAU : *Apparition.*

Accompagné par le haut de l'harmonie, et comme émergeant d'un nimbe vaporeux, se développe la phrase de l'archange dont les premières mesures forment un fragment caractéristique revenant, vers la fin, dans le dessus des timbres, comme un écho répété par les anges.

Vers Chinon — Vers Orléans

3^e MORCEAU : *Chevauchée — Bataille.*

Motif très typique, représentant la chevauchée lente de Domrémy à Chinon; devenant parfois impatiente d'arriver, parfois lasse de la distance, parvenant enfin au but. Imposition du thème de Jeanne, consciente, affirmative et inspirée.

Tableau de la cour frivole et nonchalante de Charles VII, exprimé par quelques mesures discrètes d'une pavane, brusquement contrariée par le motif de Jeanne, impérieux et dramatisé.

Dialogue entre ces deux motifs, qui tour à tour se cherchent et se fuient. Celui de Jeanne devient plus persuasif, celui de la pavane ne reparait plus que modifié, haché, pendant que le rythme de la chevauchée revient comme accompagnement au thème de Jeanne, de plus en plus entraînant et héroïque.

Le motif de la chevauchée se transforme complètement pour devenir, sur les mêmes notes, une véritable marche guerrière. Un *crescendo*, longuement préparé, amène la conclusion *fortissimo* sur laquelle, pendant que les dessus se livrent à des déluges de notes, résonne, dans le maximum d'éclat, la phrase de l'archange qui domine toute la symphonie. Au plus fort de la mêlée, trois mesures avant la fin, revient à la basse le motif de Domrémy, — la fille des champs devenue le génie d'une armée.

Reims

4^e MORCEAU : *Entrée triomphale.*

Après de sonores accords de début, motif de marche lente, solennelle, accompagnant un cortège qui se déroule processionnellement. Le même motif revient trois fois, de plus en plus soutenu, comme pour souligner les différents groupes qui figurent dans le défilé.

Quelques mesures de développement amènent en modulant une seconde idée, d'allure noble, représentant le passage du Roi, et, en tonalité mineure, celui des femmes de la Cour. Puis dans toute sa force, ce premier motif, combiné avec le thème de Domrémy, triomphal, inonde de sonorité le cortège qui est censé arriver dans la Cathédrale.

Une cadence plagale amène quelques mesures du chant du *Te Deum*, et la conclusion se fait sur trois longs accords qui résument les trois modulations typiques sur lesquelles la marche est construite.

5^e MORCEAU : *Action de grâces.*

Le début de la phrase est inspiré du chant grégorien de l'office du jour (16 juillet). Les premières notes de l'*Introït* y figurent tout d'abord, puis la phrase se transforme et devient le thème modifié de Jeanne, lequel, bientôt, se fond avec le motif de l'archange. Il n'y a pas de combinaison de thèmes exprimant une pluralité de sentiments; c'est une phrase unique, une seule voix qui se développe tour à tour sur le chant d'église, la mission et la prédiction, accompagnée par un rythme neutre qui ne sert qu'à en soutenir l'harmonie.

Rouen

6^e MORCEAU : *La Prison.*

Sonorités épaisses, grises, harmonies torturées, sans rappel d'aucun motif typique. C'est le décor sonore figurant un cachot où il n'y a même plus place pour la pensée. Après un passage de force exprimant la révolte, l'angoisse, la terreur du jugement, le calme revient, sur ces mêmes harmonies pénibles, comme resserrées et suintantes. C'est, dans l'horreur du cachot, la fatigue et le sommeil qui l'emportent.

7^e MORCEAU : *Les Voix.*

Sur une tonalité imprécise, tour à tour majeure et mineure, dans l'extrême douceur, murmure, transformé, le motif de l'archange, en notes égales cette fois. Par cet artifice il a perdu, quoique reconnaissable, son aspect héroïque et affirmatif. Ce n'est plus la prédiction, mais la consolation mystique. Puis, comme s'évanouissant à travers les murailles, les voix, formant de vagues harmonies, semblent monter, s'éteindre et disparaître dans les hauteurs éthérées!

Le Bûcher — Le Ciel

8^e MORCEAU : *Marche funèbre.*

Début très caractéristique avec emploi de fragments du motif de la chevauchée. Après un long repos, reprise du thème de Jeanne, condamnée mais fière, calme et masculine tout d'abord, mais devenant dans la suite de plus en plus angoissée. Développement des deux thèmes figurant le cortège, reprise du début dans toute sa force, et, par quelques mesures extrêmement vigoureuses et dures, évocation du tableau de l'arrivée, de l'échafaud, du feu!

Long *diminuendo* ramenant le motif de Jeanne, motif abandonné, amoindri, lamentable, pendant que, très lent, très calme, très pacifique, résonne la phrase de l'archange amplifiée, immense, laquelle termine le morceau, *pianissimo*, sur trois accords occupant toute l'échelle musicale, comme une apparition gigantesque couvrant le firmament.

9^e MORCEAU : *Apothéose.*

Quelques mesures du motif de Jeanne devenu presque méconnaissable, après lesquelles, sur un accompagnement d'arpèges, se développe alternativement la phrase de l'archange et le motif de Jeanne, ce dernier redevenu vivant, illuminé, mais extatique et super humain!

Suivant un court dialogue entre ces deux thèmes, reprise de la chevauchée, du motif de Domrémy, de celui des voix, et, pour conclure, les dernières notes, à la basse, de la prédiction; après quoi, *pianissimo*, sur des harmonies très lentes et une pédale de *la* jusqu'à la fin, tout un chœur d'anges semble chanter dans les nues jusqu'à la dernière cadence où, tout en haut, pur, éthéré, dégagé de tous les autres thèmes, rayonne le motif idéalisé de Jeanne. Ce motif s'élève et plane, telle l'âme virginale libérée, par la mort, de la contrainte corporelle, tandis qu'un court rappel des harmonies de la prison, altérées et pénibles, évoque les angoisses, les tortures physiques et morales, le martyr enfin concluant l'épopée en glorieux prélude de la sanctification!

F. DE LA TOMBELLE.

